



大學入學考試中心



110年試辦考試說明

110.04.01



<https://www.ceec.edu.tw>

本簡報內容著作權屬「財團法人大學入學考試中心基金會大學入學考試中心」，歡迎參考或適當引用，引用時請註明出處；如欲大規模複製，請事先取得本中心書面同意；但如涉及商業利益，則不在同意使用範圍。

01

110年試辦考試目的與性質

02

110年試辦考試日程規劃與考科

03

110年試辦考試試務作業

04

110年試辦考試重要試場規則

01

110年試辦考試 目的與性質



110年試辦考試目的與性質



大考中心

- 檢驗新增或更新之軟硬體相關系統
- 檢驗各項試務流程，為111大考準備



110 試辦考試



高中

- 學生：試作試題，以新式答題卷作答，了解試場規則
- 教師：了解111起學測的調整



考區大學

統籌考試地區試務作業，熟悉試務及監試流程



110年試辦考試目的與性質



依正式考試試場規則，提醒學生留意各項規定，本次試辦考試違規仍會扣分

依課綱與測驗目標命題，提供學生試作試題與使用新式答題卷作答



會寄發成績通知，僅提供學生自我檢視，成績不做任何升學相關使用

考後會公告各科試題、答題卷、試題解析等，提供學生學習參考

02

110年試辦考試 日程規劃與考科



110年試辦考試日程表



第一天110.07.28(三)		第二天110.07.29(四)		第三天110.07.30(五)		備註
09:15	預備鈴	09:15	預備鈴	09:15	預備鈴	09:40截止入場 10:20始可離場
09:20-11:00	數A(100)	09:20-11:00	英文(100)	09:20-11:00	數B(100)	
12:45	預備鈴	12:45	預備鈴	12:45	預備鈴	01:10截止入場 01:50始可離場
12:50-14:40	自然(110)	12:50-14:20	國綜(90)	12:50-14:40	社會(110)	

註：考試時間：國綜90分鐘；英文、數學A、數學B各100分鐘；社會、自然各110分鐘。



110試辦考試考科與測驗範圍



考試科目	測驗範圍：部定必修
國綜	必修國文10、11年級必修
英文	必修英文10、11年級必修
數學A	10年級必修數學、11年級必修數學A類
數學B	10年級必修數學、11年級必修數學B類
社會	必修歷史、必修地理、必修公民與社會
自然	必修物理、必修化學、必修生物、必修地球科學 (含探究與實作)

註：考量辦理時間為高二升高三暑假，本次試辦國文和英文科目測驗範圍僅10、11年級必修，與111學測國文和英文考科的測驗範圍不同。



110試辦考試考科與考試時間說明



- 自111學測起，國文考科將包括國語文綜合能力測驗（國綜）與國語文寫作能力測驗（國寫），成績各占50%，分節施測，考試時間都為90分鐘。

110年試辦考試，考量國寫已自107學測分節施測，且111學測起命題方向沒有調整，故未納入國寫節次，僅辦理國綜節次，考試時間為90分鐘。

- 社會考科中的歷史、地理、公民與社會三科試題以占分比例相當為原則。
- 自然考科中的物理、化學、生物與地球科學四科試題以占分比例相當為原則，並包括探究與實作的學習內容。



03 110年試辦考試 試務作業

1. 試務作業日程與說明
2. 報名與相關試務作業

03 110年試辦考試 試務作業

1. 試務作業日程與說明



110試辦考試試務作業日程

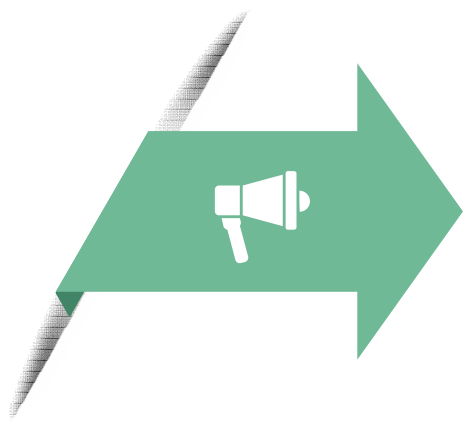

試務宣導

110.03.24(三) ~
110.04.01(四)

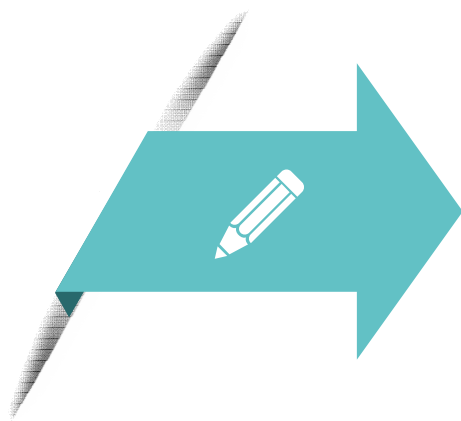

集體報名

110.04.12(一) ~
110.04.23(五)

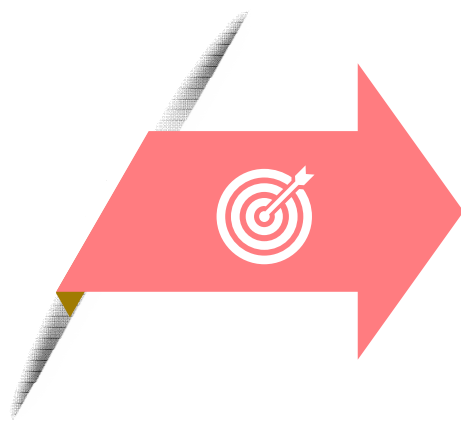

試辦考試

110.07.28(三) ~
110.07.30(五)



成績查詢

110.08.30(一)



110試辦考試說明--Part.1



主要對象

普通型高級中等學校、綜合型高級中等學校學術學程，以及單科型高級中等學校之高二（11年級）在學學生



報名

110.04.12(一)-04.23(五)

由學校辦理集體報名，須使用本中心新開發的集體報名系統



報考科目

學生自由選考，不限科別

註：有關110年試辦考試重考生的報名條件、方式與時間，本中心正在研擬中，會盡早公告週知。



110試辦考試說明--Part.2



特殊應考服務

提供身心障礙及重大傷病考生申請特殊題卷與延長考試時間服務。



試場開放冷氣服務

提供試場冷氣開放服務，依防疫需求設定冷氣溫度與試場通風原則



報名費

以向教育部申請補助費用為優先考量，不收取報名費用

註：本次試辦，申請特殊應考服務不需提供醫師診斷證明書，但仍需填寫申請表並檢附在校學習紀錄表。提供之應考服務僅限於本次試辦，不及於各項正式考試，正式考試仍須依考試簡章規定提出申請。



110試辦考試說明--Part.3



題卷與答案公布

各天考試，隔天下午3時公告前一天試題、答題卷，7時公告選擇題參考答案；8月底公告非選擇題參考答案 / 評分原則、試題解析。



成績通知

110.08.30(一)開放成績查詢
110.08.31(二)寄發成績通知

110試辦考試說明-Part.4



考區試務作業

由大學承辦考區試務，洽借分區學校，執行監試作業



資訊查詢與諮詢

網站資訊 (<https://www.ceec.edu.tw>) :
設試辦考試專區，包含試務專區、考試訊息，考後提供試題與解析。

諮詢電話：

請於上班時間電詢：(02)2366-1416

試務作業轉分機608；系統操作轉分機310

03 110年試辦考試 試務作業

2. 報名與相關試務作業

110年試辦考試使用新集體報名系統

現行

College Entrance Examination Center 財團法人大學入學考試中心 大考中心首頁

110學年度高中英語聽力測驗試務專區

報名暨查詢

110學年度高中英語聽力測驗
各項試務系統開放時間

項目	系統開放時間	
	第一次考試	第二次考試
集體報名前置作業系統	限集體報名單位使用 109.08.14 - 109.09.10	限集體報名單位使用(學測、英聽、術科均使用同一前置作業系統) 109.10.06 - 109.11.13
集體報名	限集體報名單位使用 109.09.04 - 109.09.10	限集體報名單位使用 109.11.09 - 109.11.13
個別報名	限非應屆畢業生使用 109.09.04 - 109.09.10	限非應屆畢業生使用 109.11.09 - 109.11.13
身心障礙及重大傷病考生應考服務網	109.08.14 - 109.09.10	合併於第一次申請 109.08.14 - 109.09.10
報名處理進度查詢	109.09.04 - 109.09.17	109.11.09 - 109.11.13
報名資料確認查詢	109.09.18 - 109.09.21	109.11.09 - 109.11.13
應考資訊查詢系統(含應考資訊列印)	(含應考資訊列印) 109.10.06 - 110.08.31	(含應考資訊列印) 109.11.24 - 110.08.31
試場地點查詢	109.10.19 - 109.10.24	109.12.07 - 109.12.12
突發傷病考生應考服務網	109.10.19 - 109.10.24	109.12.07 - 109.12.12
成績查詢	109.11.05 - 110.08.31	109.12.24 - 110.08.31
成績複查申請	109.11.05 - 109.11.06	109.12.24 - 109.12.25
查詢成績複查密碼	109.11.05 - 109.12.10	109.12.24 - 110.01.29
成績複查結果查詢	109.11.10 - 109.12.10	109.12.29 - 110.01.29

總機：(02)2366-1416 語音查詢：(02)2364-3677 傳真：(02)2366-1365 地址：臺北市大安区丹山街237號 信箱：10091 臺北郵政71-64號信箱
最佳瀏覽設定1024*768 建議使用IE7.0或以上的瀏覽器

新系統

大學入學考試中心 College Entrance Examination Center 登入 系統列表 特殊應考服務網 大考中心首頁

距離 110試辦考試 尚有
127 天



個人專區
考生專用(需註冊)
[進入](#)



集體專區
集體報名單位專用
[進入](#)



快速查詢
應考資訊及成績查詢
不需註冊
尚未開放



特殊應考服務
身心障礙及重大傷病考生
應考服務網
尚未開放

若有試務作業或系統操作問題，請於上班時間電：(02)23661416
試務作業請轉分機608；系統操作請轉分機310

(新系統示意圖)



新集體報名系統



友善、簡潔的
使用者介面



導覽、引導式
操作流程

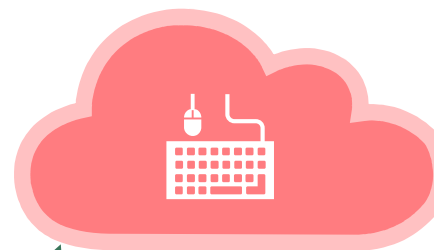

瀏覽器支援度、
穩定度提高



醒目的提醒及通知



正式考試集報單位完整報名流程

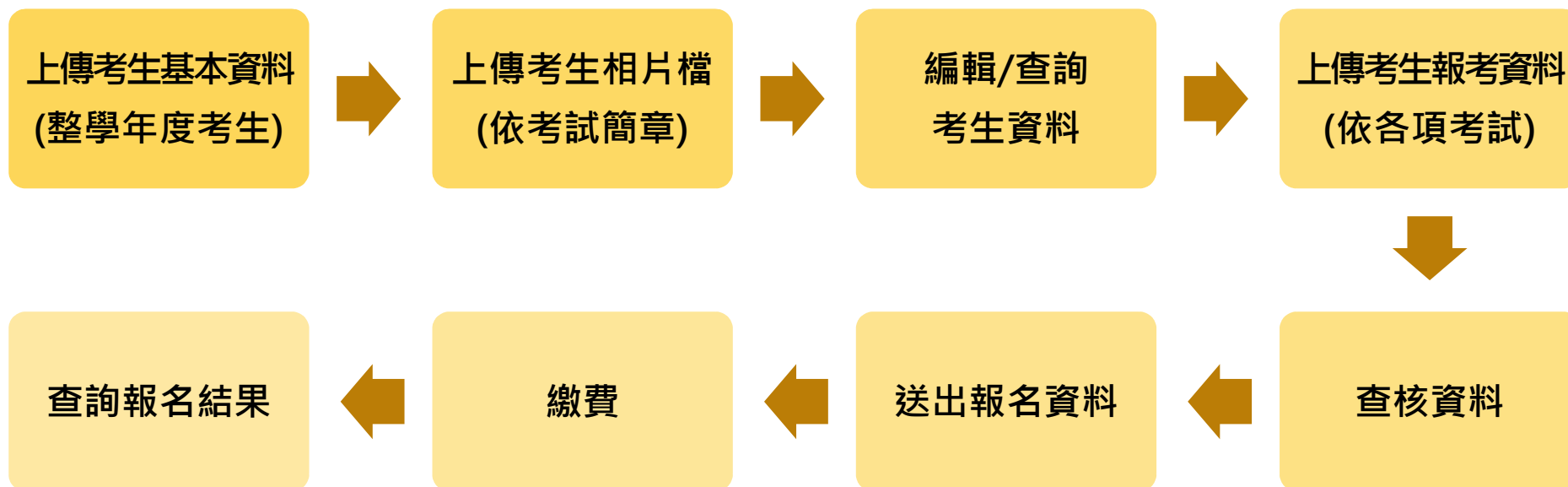

※ 111學年度起，集報單位於首次進行報名作業時，可上傳考生完整基本資料，大考中心將保留考生基本資料檔案，適用於整學年度各項考試



110試辦考試集體報名流程

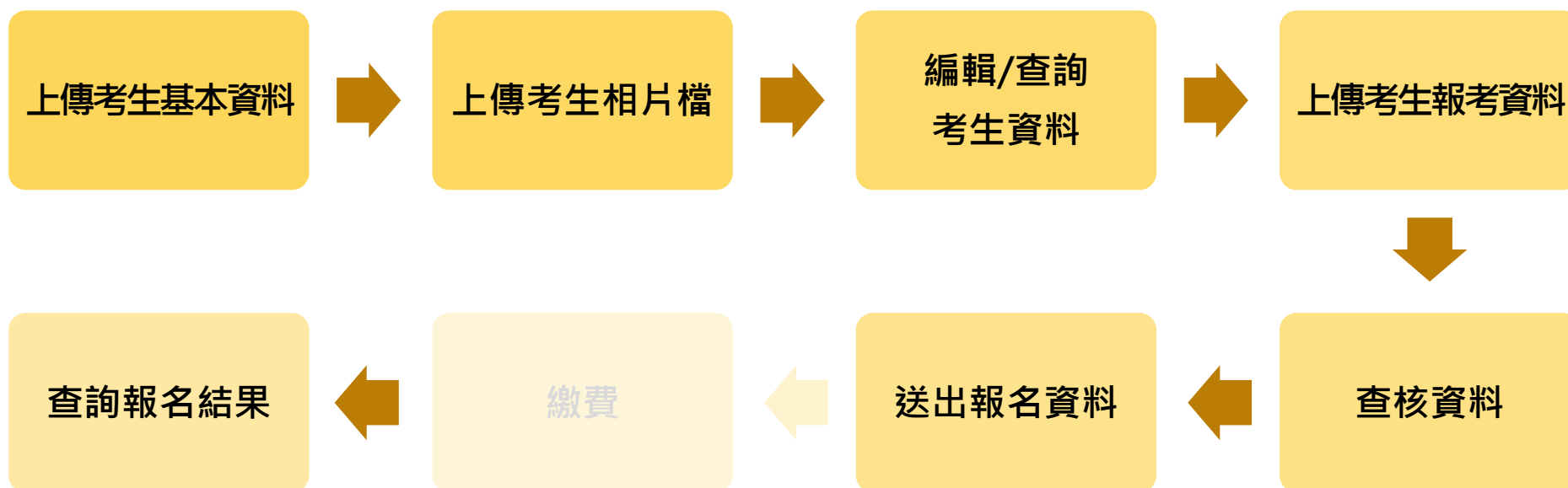

※ 110試辦考試使用新報名系統於110.04.12(一)-23(五)報名。

※ 110指定科目考試仍採現行報名系統於110.05.18(二)-27(四)報名。



110試辦重要試務日程



- 110.04.01(四)：提供線上報名操作手冊(試辦考試專區)
- 110.04.12(一)-23(五)：報名；同步申請免戴口罩與身心障礙及重大傷病應考服務
- 110.07.12(一)：公布應試號碼、試場分配表
- 110.08.30(一)：開放成績查詢

註：請留意本中心於110.04.01(四)起上線之試辦考試專區所公告的各項考試訊息。

04 110年試辦考試 重要試場規則

1. 考生作答注意事項
2. 重要試場規則提醒

04 110年試辦考試 重要試場規則

1. 考生作答注意事項



111起大考使用新式答題卷



大學入學考試中心學科能力測驗答案卷

應試號碼(不得用筆修改)

考卡號碼(不得用筆修改)

第一題分欄

第二題分欄

第三題分欄

108 ○○科

樣本

作答區

注意：1. 請在作答區內作答，並標明題號，且保留適當空白。
2. 若需卷身作他項用途，不得作廢、破壞或塗改標記號碼及號碼，亦不得塗寫考生姓名，應於標記號碼後填寫考生姓名。

背面可繼續作答



大學入學考試中心

應試號碼(不得用筆、破壞或塗改)

28900111

108 ○○科

樣本

作答區

注意：1. 請在作答區內作答，並標明題號，且保留適當空白。
2. 若需卷身作他項用途，不得作廢、破壞或塗改標記號碼及號碼，亦不得塗寫考生姓名，應於標記號碼後填寫考生姓名。

第壹部分、選擇題 (占 74 分)

注意：考生如未能劃滿方格，或不依試題本之作答注意事項劃記，導致難以辨識，均將影響成績評定及權益。

第貳部分、混合題或非選擇題 (占 70 分)

38.

8	24	63	217	1106	1177	2164	3240	2970	2280	670
10	24	144	660	660	1375	2184	3284	3942	1671	678
2	41	278	478	1074	2001	2480	3310	3670	1271	560
10	88	93	622	1291	631	2887	2410	1648	969	264
6	29	78	264	418	1876	2484	1187	1687	287	664
19	87	221	277	777	2189	1911	2711	868	173	88
16	72	68	381	185	1874	2189	1249	266	276	978
6	82	38	48	714	1786	2070	1904	204	124	

39.

8	24	63	217	1106	1177	2164	3240	2970	2280	670
10	24	144	660	660	1375	2184	3284	3942	1671	678
2	41	278	478	1074	2001	2480	3310	3670	1271	560
10	88	93	622	1291	631	2887	2410	1648	969	264
6	29	78	264	418	1876	2484	1187	1687	287	664
19	87	221	277	777	2189	1911	2711	868	173	88
16	72	68	381	185	1874	2189	1249	266	276	978
6	82	38	48	714	1786	2070	1904	204	124	

40. 所搭範圍

1	2	3	4	5	6	7	8	9	10	11	12	13	14	15	16	17	18	19	20	21	22	23	24	25
---	---	---	---	---	---	---	---	---	----	----	----	----	----	----	----	----	----	----	----	----	----	----	----	----

 平方公尺 【請用黑色墨水作答】

41.

A	B	C	D
---	---	---	---

 【請用 2B 鉛筆作答】

42.

A	B	C	D
---	---	---	---

 【請用 2B 鉛筆作答】

43.

A	B	C	D
---	---	---	---

 【請用 2B 鉛筆作答】

44.

A	B	C	D
---	---	---	---

 【請用 2B 鉛筆作答】

45.

1	2	3	4	5	6	7	8	9	10	11	12	13	14	15	16	17	18	19	20	21	22	23	24	25
---	---	---	---	---	---	---	---	---	----	----	----	----	----	----	----	----	----	----	----	----	----	----	----	----

 增加人口比例

1	2	3	4	5	6	7	8	9	10	11	12	13	14	15	16	17	18	19	20	21	22	23	24	25
---	---	---	---	---	---	---	---	---	----	----	----	----	----	----	----	----	----	----	----	----	----	----	----	----

 都市規模 一次

第 1 頁 / 共 4 頁

第 2 頁 / 共 4 頁

現行：卷卡分開，選擇題與非選擇題分開作答

111大考開始：一張A3正反面答題卷，同時作答選擇題與非選擇題



以對折方式發放新式答題卷



109年試辦考試意見回饋：
A3太大張、不方便置於桌上作答

→經研議對折與測試，試畢掃描問題已克服。試辦考試與111大考正式考試，發放答題卷時將對折為A4。





考生作答前的注意事項



- 1 確認答題卷上的應試號碼無誤。
- 2 於簽名欄處劃記後以正楷字體簽名。

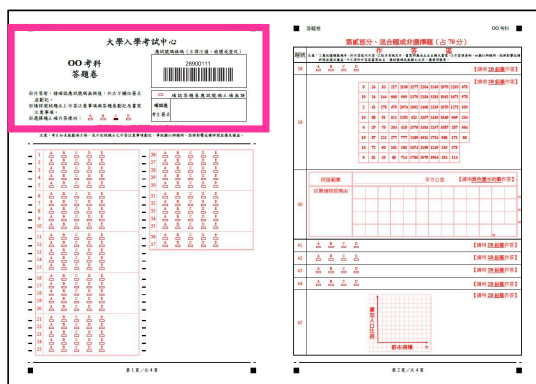

大學入學考試中心

**00 考科
答題卷**

應試號碼條碼 (不得污損、破壞或塗改)

28900111



確認答題卷應試號碼正確無誤

確認後
考生簽名

※作答前，請確認應試號碼無誤後，於右方欄位簽名並劃記。
※請詳閱試題本上作答注意事項與答題卷劃記及書寫注意事項。
※選擇題正確作答樣例： A B C D

- 1 劃記
- 2 簽名



答題卷作答區

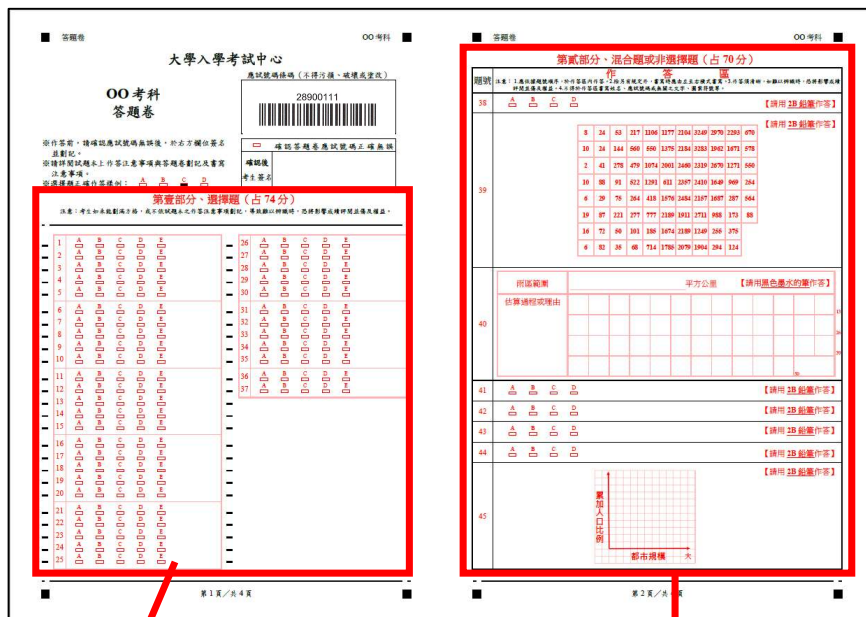

第壹部分
選擇題作答區

第貳部分
混合題或非選擇題作答區

- ◆ 正面第1頁有考生應試條碼與簽名區，下方為第壹部分作答區，為純選擇題作答劃記區，設計接近現行答案卡，使用2B鉛筆作答。
- ◆ 正面第2頁起為第貳部分混合題組或非選擇題作答區，其中選擇題的劃記請使用2B鉛筆；非選擇題的作答區則依題目可能有不同版面與作答方式。



作答時使用的筆



「選擇題」與「非選擇題作圖部分」

用**2B鉛筆**在「答題卷」上作答，更正時，應以橡皮擦擦拭，切勿使用修正液（帶）。

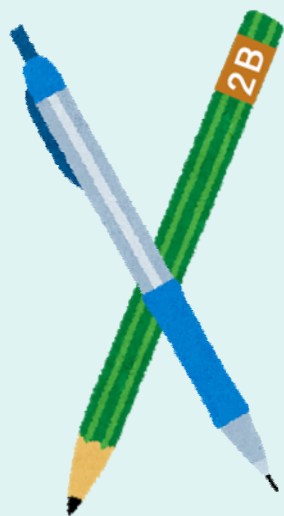

「非選擇題文字書寫部分」

用**筆尖較粗之0.5~0.7mm黑色墨水的筆**在「答題卷」上作答，更正時，可以使用修正液（帶）。



04 110年試辦考試 重要試場規則

2. 重要試場規則提醒



110試辦考試仍須遵守試場規則

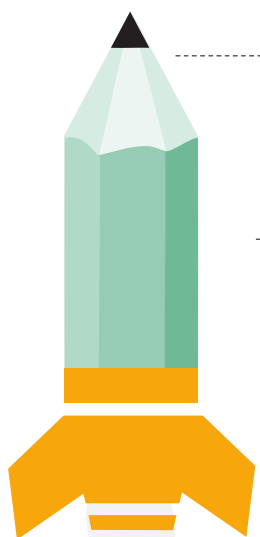

01

遵守各項防疫規定

02

各考科預備鈴響即可入場

03

攜帶應試有效證件供每節次查驗

04

入場、作答及離場事項比照正式考試，違規將扣減該節次級分數

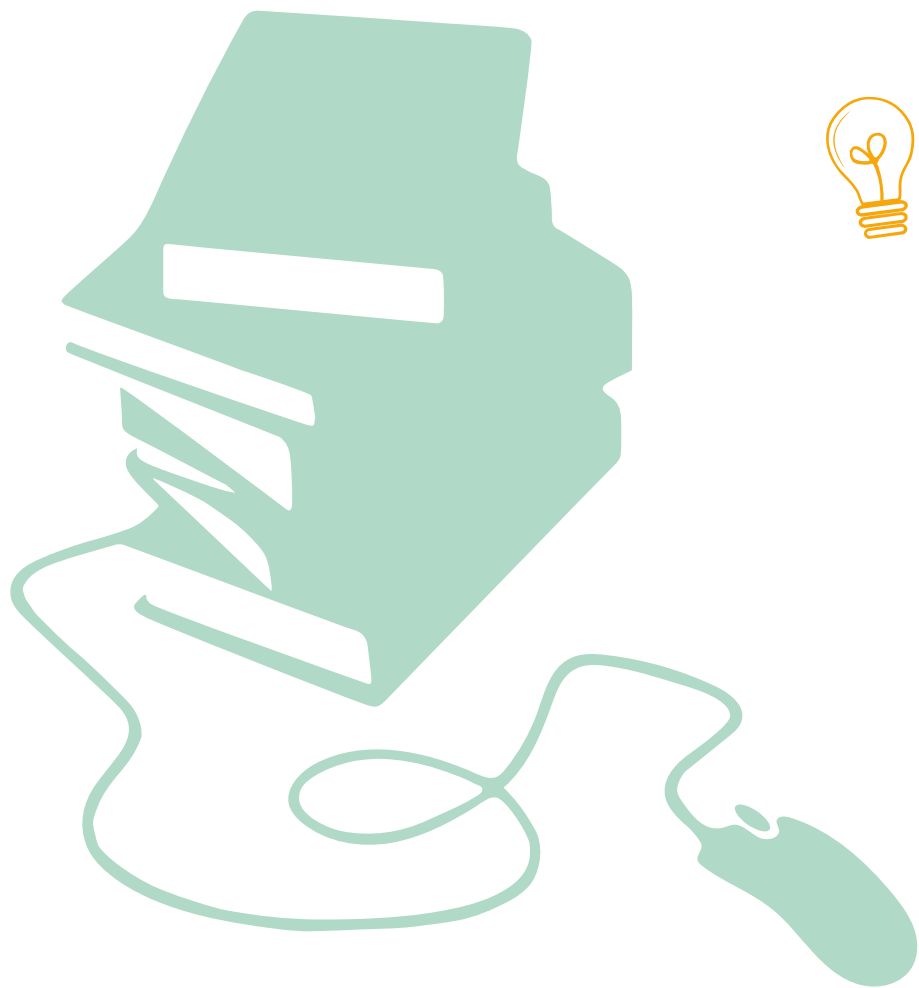

試辦考試資訊 即時通



大考中心首頁

<https://www.ceec.edu.tw>

- 試辦考試專區(110.04.01(四)上線)
- 最新訊息
- 選才電子報



☎ 諮詢服務

對於各項作業有相關問題者，請於
上班時間電詢：(02)2366-1416
試務作業請轉分機 608
系統操作請轉分機 310





簡報結束

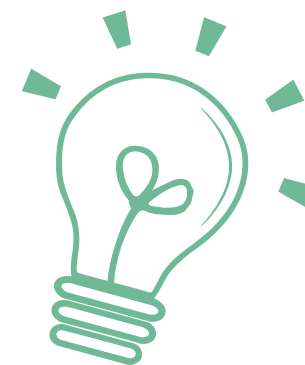

感謝您的閱覽

THANK YOU 