

104指考個別網路報名系統操作說明

104指考個別網路報名系統操作說明(影音版)

104指考考生應考注意事項(動漫版)

104指考預訂6月4日寄發准考證

104學年度指定科目考試答案卡相關注意事項

104學年度指定科目考試歷史、地理考科答案卷相關事宜說明

學測自然考科在科學素養評量的挑戰

「大學進行式」—揪團來瀏覽!

四~五月份中心活動焦點

## 104指考個別網路報名系統操作說明

【第二處】

本資料已於104.05.01公布於104學年度指定科目考試試務專區



### 報名資料登錄

#### 1. 閱讀網路報名流程，選擇 登入系統



#### 2. 輸入考生身分證號、出生日期、驗證碼，選擇 確定

請輸入下列資料登入系統

身分證號	<input type="text"/>	【外籍考生請填寫居留證號並勾選是「居留證」】
	<input type="checkbox"/> 是居留證	
出生日期	民國 82 年 月 日	【高中、職三年級在學學生，請由就讀學校辦理集體報名】
驗證碼	<input type="text"/> 請輸入下方的驗證碼  <a href="#">看不清就換一下</a>	

### 3. 選擇 報名本次考試

您好，歡迎使用本系統

身分證號/居留證	<input type="text"/>
出生日期	<input type="text"/>

您是第一次登入本系統

4. 逐項閱讀並勾選個別報名須知及告知事項，選擇 已瞭解「個別報名須知」及「測驗服務之個人資料蒐集、處理及利用告知事項」，開始登錄報名資料

**大學入學考試中心**

**104 學年度指定科目考試報名暨查詢專區**

系統開放時間：104年5月1日上午9時起至5月18日下午5時止

諮詢電話：(02)2366-1416轉608  
語音查詢：(02)2364-3677

**個別報名須知 (請逐項詳閱並勾選才可以進入報名系統)**

- 個別報名系統開放時間：104年5月1日上午9時起至5月18日下午5時止
- 報名費繳費時間：
  - 臨櫃辦理繳費或匯款轉帳者：104年5月1日上午9時起至5月18日下午3時30分止
  - 以自動櫃員機(ATM)、網路ATM繳費者：104年5月1日上午9時起至5月18日夜間12時止。
  - 便利商店繳費者：104年5月1日上午9時起至5月14日夜間12時止。

- 為保障考生權益，考生務必詳讀簡章內容，並依簡章規定詳實登錄並確認各項報名資料；報名日期截止後，不得要求更改考試地區、考試科目、冷氣試場等重要資料。
- 本次考試試場全面開放使用冷氣，冷氣溫度以設定於攝氏26~28度為原則，但若因機器故障無法使用時，將打開門窗繼續考試，考生不得異議。報名時，務必選擇是否於冷氣試場應試，且於報名日期截止後，不得要求更改。
- 首次報考本中心考試，且於85年9月1日以後出生者(例851015)，無法登錄本系統。高中應屆畢業生請由學校辦理報名，其他如五專生、七年一貫制學校、或大陸及港澳地區學校、國外學校等應屆畢業生請與本中心聯絡(02)23661416轉611。
- 考生若僅完成網路報名資料登錄，未於報名期限內完成繳交報名費，即未完成報名手續，逾期概不受理補辦報名或繳費，且不得參加考試。
- 行動電話除作為考生聯絡外，亦作為簡訊通知考試成績使用，請詳實填寫，並請向所屬系統業者確認未拒收企業簡訊，以免無法傳送。
- 為避免資料錯誤，登錄時請勿於同一台電腦同時開啟兩個視窗輸入不同考生資料。
- 低收入/中低收入戶考生：未於報名期限內繳驗低收入/中低收入戶證明文件影本者，視同未完成報名手續。惟考生已於本中心104學年度其它考試審核符合資格者免繳。
- 身分證正面影像檔：未曾報考本中心91學年度以後任一考試者，須使用本系統之「身分證影像檔上傳功能」上傳。(身分證正面影像檔可使用掃描器掃描或數位相機拍攝)
- 數位相片檔案：請上傳數位相片檔案【格式為JPG】(曾報考本中心103或104學年度任一考試且相片為102年1月1日以後拍攝者可不必繳交)，相片樣式範例如下。

標準樣式		錯誤樣式			
合格	遮眉	模糊	生活照	深色眼鏡	非有效期限內拍攝

- ◆ 報名本考試必須蒐集考生姓名、身份證號、地址等資料，在登錄資料前請詳閱下列「大學入學考試中心測驗服務之個人資料蒐集、處理及利用告知事項」。

財團法人大學入學考試中心  
測驗服務之個人資料蒐集、處理及利用告知事項

本中心蒐集、處理及利用考試與心理測驗受試者及研究用試卷受試者部分個人資料，謹依個人資料保護法(以下簡稱資保法)第8條及第9條規定，而您為以下內容之告知，敬請詳閱(如您未滿20歲，下列內容請併向法定代理人或監護人告知)：

一、機構名稱：財團法人大學入學考試中心(以下簡稱本中心)。

二、個人資料蒐集之目的：  
基於辦理大學入學考試及測驗服務之相關業務(134註，包含公平姓名轉寫)、提供考試成績、招生、分發、證明使用之資(通)訊服務(135)、資(通)訊與資料管理(136)、教育研究及統計研究分析(157)、學(員)生資料管理(158)、學術研究(159)、完成其他大學入學考試必要工作或您同意之目的。

三、個人資料之蒐集方式及來源：  
(一) 您直接報名或透過應考機構報名單位進行團體報名而取得您之個人資料。  
(二) 您透過專業機構、研究單位及學校單位(大學與高中職)申請購買本中心心理測驗用品，經本中心核實後，透過光學讀卡服務而取得您之個人資料。

■ 我同意(請閱讀至最底端後，再點選「我同意」)

已瞭解「個別報名須知」及「測驗服務之個人資料蒐集、處理及利用告知事項」，開始登錄報名資料。

## 5. 依系統指示輸入報名資料，輸入完成後，選擇 確定存檔

### 5.1 103~104學年度會報考本中心考試者：

- 本頁會顯示考生資料，除姓名、身分證號、性別、出生日期不得更改外，其他資料須確認並詳實登錄。
- 本頁如有顯示相片者，表示可使用該相片，但亦可重新上傳相片；如未顯示相片，則表示須依簡章規定上傳符合規格且於103年1月以後拍攝之數位相片檔案。
- 考生如有更改姓名者，請在註記欄註記「改姓名為○○○」，以原列姓名登錄資料並繳費完成報名程序後，將報名繳費表及戶籍謄本影本(註明個別網路報名考生改名)，傳真至本中心，辦理資料更正(傳真電話:02-23661365)。

### 5.2 未曾報考本中心考試者：各項資料務請依系統指示詳實登錄。

諮詢電話：(02)2366-1416轉608  
語音查詢：(02)2364-3677

**大學入學考試中心**

**104 學年度指定科目考試報名暨查詢專區**

系統開放時間：104年5月1日上午9時起至5月18日下午5時止

---

**考生資料**

• 註明「\*」為必填項目。

一、考生資料

*姓名	<input type="text"/>	*性別	<input type="radio"/> 男 <input type="radio"/> 女	無相片請上傳相片
*身分證(居留證)	<input type="text"/>	*出生日期	<input type="text"/>	
*家長(監護人)	<input type="text"/>	*低收/中低收	<input type="text"/>	
*畢(尚)業學校	<input type="text"/>	*畢(尚)業年度	<input type="text"/> (民國年)	
*住宅電話	<input type="text"/> (格式: 0223661416)	*行動電話	<input type="text"/> (格式: 09XXXXXXXX) <small>請正確填寫以作為考生聯絡及發送考生成績資訊使用。</small>	
*通訊地址	<input type="text"/>			
*戶籍地址	<input type="text"/>			
*電子信箱	<input type="text"/>			
*相片檔案	<input type="text"/> [上傳檔案格式限 .jpg] <small>(請選擇相片檔案存放位置，須為103年1月1日以後拍攝)</small>			
*身分證正面影像檔	<input type="text"/> [上傳檔案格式限 .jpg] <small>(請選擇身分證正面影像檔存放位置)</small>			

**二、報考科目及繳費明細**

- 考試科目包括國文、英文、數學甲、數學乙、歷史、公民與社會、物理、化學、生物等10科，可自由選考。選考科目不得少於3科，惟已報考104學年度大學術科考試者，不得少於2科。
- 報名費含「基本作業費」及「考科測驗費」兩項；基本作業費每名250元，考科測驗費每選考一科170元；中低收入戶基本作業費每名175元，考科測驗費每選考一科119元；低收入戶考生報名費全免，報名時即不需繳費。
- 下列報考選項限勾選一項；若勾選項8，需自行選擇考試科目。

*指考專用密碼	<input type="text"/> <small>(密碼請自行設定，須包含數字及英文字母8-12碼，不區分大小寫；為修改報名及查詢報名資料使用，務必妥善保存。)</small>		
*指考考試地區	<input type="text"/> <small>(報名截止後不得更改)</small>		
*冷氣試場	<input checked="" type="radio"/> 是，需要冷氣試場 <input type="radio"/> 否，不要冷氣試場		
指考特殊應考服務需求	<input type="text"/> <small>請勾選(填填特殊應考事項，以50個中文字為限)</small>		

報考選項	考試科目									
	選擇一項	選擇	7月1日			7月2日			7月3日	
<input type="radio"/> 1	物理	化學	生物	數學乙	國文	英文	數學甲	歷史	地理	公民與社會
<input type="radio"/> 2	物理	化學	--	數學乙	國文	英文	數學甲	歷史	地理	公民與社會
<input type="radio"/> 3	--	化學	生物	數學乙	國文	英文	數學甲	歷史	地理	公民與社會
<input type="radio"/> 4	--	--	--	數學乙	國文	英文	--	歷史	地理	公民與社會
<input type="radio"/> 5	物理	化學	生物	--	國文	英文	數學甲	--	--	--
<input type="radio"/> 6	物理	化學	--	--	國文	英文	數學甲	--	--	--
<input type="radio"/> 7	--	化學	生物	--	國文	英文	數學甲	--	--	--
<input type="radio"/> 8	<input type="checkbox"/> 物理	<input type="checkbox"/> 化學	<input type="checkbox"/> 生物	<input type="checkbox"/> 數學乙	<input type="checkbox"/> 國文	<input type="checkbox"/> 英文	<input type="checkbox"/> 數學甲	<input type="checkbox"/> 歷史	<input type="checkbox"/> 地理	<input type="checkbox"/> 公民與社會

## 6. 檢查各項資料是否正確：

系統會依考生身分提示應繳資料訊息(如報名費、身分證正面影本、低收/中低收入戶證明文件影本、身心障礙考生應考服務申請表等)；並再次檢查各項報名資料是否正確，如需修改者，點選資料錯誤需修正，正確無誤者點選資料確認無誤，預覽繳費表。

諮詢電話：(02)2366-1416轉608  
 語音查詢：(02)2364-3677

## 大學入學考試中心

# 104 學年度指定科目考試報名暨查詢專區

系統開放時間：104年5月1日上午9時起至5月18日下午5時止

**注意事項**

- 請確認以下資料是否正確，資料正確無誤即可點選【資料確認無誤，預覽繳費表】；如需修改請點選【資料錯誤需修正】。

### 104學年度指定科目考試個別報名系統

製表時間：

一、考生資料										
姓名	林○○	性別	女							
身分證(居留證)	A222xxx123	出生日期	850801							
家長(監護人)	林○○	低收入/中低收入	否							
畢業(肄業)學校	997 國外學校	畢業(肄業)年度	99							
住宅電話	0223661416	行動電話	0912-xxx-xxx							
電子信箱	guest@ceec.edu.tw									
通訊地址	106 台北市大安區舟山路237號									
戶籍地址	台北市大安區舟山路237號									
冷氣試場	是，需要冷氣試場									
考試地區	110 臺北									
特殊應考服務需求	無									
身分證正面影像檔	已上傳檔案 -									
二、報考科目										
考試科目	7月1日			7月2日			7月3日			
	物理	化學	生物	數學乙	國文	英文	數學甲	歷史	地理	公民與社會
報名費	應繳金額：1950元			已繳金額：尚未繳費						
請於104年5月18日前繳交報名費(繳費收據請自行妥善保存)，未於規定期限內繳費者即未完成報名手續，逾期概不受理，且不得參加考試。										

資料確認無誤，預覽繳費表
資料錯誤需修正
列印本頁
回系統首頁

◎如您選擇低收入/中低收入戶之提醒訊息：

網頁訊息 ✕



**您選擇低收入/中低收入戶！**  
 請確認具備低收入/中低收入戶資格，並須繳交證明文件。  
 若未於報名期間內繳驗證明文件且未繳費者，將取消報名資格。

已於本中心104學年度其他考試零驗符合低收入戶/中低收入戶資格者免繳

確定

7. 點選 列印繳費表，依簡章所列之繳款方式繳交報名費

沒有印表機無法列印繳費單的考生，請先將繳款帳號及金額記錄下來，再利用自動櫃員機(ATM)、網路ATM、至華南銀行填寫全行通收存款存款憑條或其他金融機構辦理跨行匯款，繳費收據請妥善留存。



**大學入學考試中心**

**104 學年度指定科目考試報名暨查詢專區**

諮詢電話：(02)2366-1416轉608  
語音查詢：(02)2364-3677

系統開放時間：104年5月1日上午9時起至5月18日下午5時止

**大學入學考試中心 104學年度指定科目考試  
個別報名繳費表**

第一聯：考生收執聯 製表時間：

一、考生資料				
姓名	林○○	性別	女	
身分證(居留證)	A222xxx123	出生日期	850801	
家長(監護人)	林○○	低收/中低收	否	
畢業(肄業)學校	997 國外學校	畢業(肄業)年度	99	
住宅電話	0223661416	行動電話	0912-xxx-xxx	
電子信箱	guest@ceec.edu.tw			
通訊地址	106 台北市大安區舟山路237號			
戶籍地址	台北市大安區舟山路237號			
冷氣試場	是，需要冷氣試場			
考試地區	110 臺北			
特殊應考服務需求	無			
身分證正面影像檔	已上傳檔案			

二、報考科目及繳費明細表

大學入學考試中心 104學年度指定科目考試個別報名費收據														
收款銀行	008 華商銀行公館分行													
收款戶名	財團法人大學入學考試中心基金會													
繳款帳號	9	2	2	0	1	2	2	2	X	X	X	1	2	3
報考科目	物理、化學、生物、數學乙、國文、英文、數學甲、歷史、地理、公民與社會													
應繳金額	250元(基本作業費)+1700元(考科測驗費)=1950元												華商銀行蓋章 (未蓋章收據無效)	
<p>繳費期限：104年5月1日起至104年5月18日止。如應繳費或匯款轉帳者，至104年5月18日下午3時30分截止；以自動櫃員機(ATM)、網路ATM繳費者，則開放至截止日之夜間1時止；至便利商店繳費者，至104年5月14日截止。</p> <p>繳費方式：1. 使用自動櫃員機(ATM)或網路ATM轉帳(手續費自付)：先輸入華商銀行代碼【008】，再輸入「繳款帳號」及報名費金額，最後務必確認交易明細表之「繳款帳號」及「繳款金額」正確無誤並且交易成功。</p> <p>2. 至華商銀行臨櫃繳費：請持本報名繳費表至華商銀行各分行繳費。</p> <p>3. 至便利商店繳費(手續費自付)：請持本報名繳費表至各地統一超商(7-ELEVEN)、全家、萊爾(OK)、萊爾(OK)、萊爾(OK)等便利商店繳費。</p> <p>4. 跨行匯款(手續費自付)：至各地郵局或其他金融機構辦理跨行匯款，請查「跨行匯款單」。</p>														

第二聯：代收單位留存

大學入學考試中心 104學年度指定科目考試個別報名費收據			
收款銀行	008 華商銀行公館分行 (儲蓄交易代碼：72)	考生姓名	林○○
收款戶名	財團法人大學入學考試中心基金會		
繳款帳號	92201222xxx123		
應繳金額	新台幣 1,950 元整	繳費期限	104/05/18
認讀碼	收執戳記		
主管	會計	紀錄	製票

便利商店代收專用區 (7-ELEVEN、全家、OK、萊爾(OK)) 註：請務必索取繳費證明單並核對繳款金額

繳款期限：104/05/14 代收代號：6U2

繳款帳號：92201222xxx123

應繳日期：104/05 校對碼：6X 應繳金額：1950

[列印繳費表](#)
[網路ATM繳費](#)
[離開系統並登入大學入學分發委員會網站](#)
[回主畫面](#)

## 報名處理進度查詢

### 1. 輸入考生身分證號、出生日期、驗證碼，選擇 確定

請輸入下列資料登入系統

<p>身分證號 <input style="width: 90%;" type="text"/></p> <p><input type="checkbox"/> 是居留證</p>	<p>【外籍考生請填寫居留證號，並勾選是「居留證」】</p>
<p>出生日期 民國 82 年 月 日</p>	<p>【高中、職三年級在學學生，請由就讀學校辦理集體報名】</p>
<p>驗證碼 <input style="width: 90%;" type="text"/></p> <p style="font-size: small; color: purple;">請輸入下方的驗證碼</p> <div style="border: 1px solid #ccc; padding: 5px; text-align: center; font-size: 2em; font-weight: bold; margin: 5px 0;">z3i3</div> <p style="font-size: x-small; color: blue;">看不清楚換一下</p>	

### 2. 依需要選擇 查詢報名資料或 修改報名資料，以下範例為選擇 查詢報名資料

您好，歡迎使用本系統

身分證號/居留證	
出生日期	
上次存檔時間：	

查詢報名資料

修改報名資料

回系統首頁

### 3. 輸入密碼，選擇 確定

請輸入下列資料登入	
密碼	<input type="password"/>
<a href="#">忘記密碼</a>	
<input type="button" value="確定"/>	

### 4. 選擇需要的功能

- 4.1 瀏覽各項報名資料，如需修改請點選 報名資料修改。
- 4.2 未繳費且未列印繳費表考生，可點選 列印繳費表辦理繳費程序。
- 4.3 已繳費考生，請務必確認已繳金額是否正確，如有錯誤者，須立即檢附繳費收據與本中心聯絡(02-23661416#608)。

諮詢電話：(02)2366-1416轉608  
語音查詢：(02)2364-3677



## 104 學年度指定科目考試報名暨查詢專區

系統開放時間：104年5月1日上午9時起至5月18日下午5時止



### 大學入學考試中心104學年度指定科目考試個別報名系統

製表時間：

一、考生資料

姓名	林○○	性別	女	
身分證(居留證)	A222xxx123	出生日期	850801	
家長(監護人)	林○○	低收入/中低收入	否	
畢業學校	997 國外學校	畢業年度	99	
住宅電話	0223661416	行動電話	0912-xxx-xxx	
電子信箱	guest@ceec.edu.tw			
通訊地址	106 台北市大安區舟山路237號			
戶籍地址	台北市大安區舟山路237號			
冷氣試場	是，需要冷氣試場			
考試地區	110 臺北			
特殊應考服務需求	無			
身分證正面影像檔	已上傳檔案			

二、報考科目

考試科目	7月1日			7月2日				7月3日		
	物理	化學	生物	數學乙	國文	英文	數學甲	歷史	地理	公民與社會

報名費	應繳金額：1950元	已繳金額：尚未繳費
-----	------------	-----------

請於104年5月18日前繳交報名費(繳費收據請自行妥善保存)，未於規定期限內繳費者即未完成報名手續，逾期概不受理，且不得參加考試。

報名資料修改   列印繳費表   網路ATM繳費   列印本頁   回系統首頁



### 忘記密碼

- 考生如果忘記密碼，請在輸入密碼畫面，選擇忘記密碼(圖A)-->
- 輸入報名時所填寫之電子郵件信箱，選擇 確定，並將新密碼寄送到信箱(圖B)-->
- 使用系統傳送到電子郵件信箱之新密碼登入報名系統(圖C)-->
- 重新設定密碼(圖D)

圖A

請輸入下列資料登入

密碼	<input style="width: 95%;" type="password"/>	忘記密碼
<input style="width: 50%; border: 1px solid black;" type="button" value="確定"/>		

圖B



**重設密碼申請說明**

「忘記密碼」考生，如需查詢密碼資料，請依下列方式處理：

- 您必須輸入報名時填寫的電子信箱，系統查核無誤後，將立即傳送新密碼至您的電子信箱。
- 如果您已忘記原先報名時所留的電子信箱，或該信箱已無法使用，[請洽行](#)。

請輸入報名時填寫的電子信箱重設密碼

\*電子信箱

確定，並將新密碼寄送到信箱

[回上頁](#)

圖C

請輸入下列資料登入

\*密碼  [忘記密碼](#)

確定

圖D

請重設密碼

\*新密碼  (密碼須包含數字及英文字母8-12碼，不區分大小寫)

\*新密碼確認

確定

00766

[go to top](#) ▲



新手上路



關於我們



訂閱/退閱電子報



徵稿啟事



活動搶鮮報



站內檢索

[104指考個別網路報名系統操作說明](#)

[104指考個別網路報名系統操作說明\(影音版\)](#)

[104指考考生應考注意事項\(動漫版\)](#)

[104指考預訂6月4日寄發准考證](#)

[104學年度指定科目考試答案卡相關注意事項](#)

[104學年度指定科目考試歷史、地理考科答案卷相關事宜說明](#)

[學測自然考科在科學素養評量的挑戰](#)

[「大學進行式」－揪團來瀏覽！](#)

[四～五月份中心活動焦點](#)

## 104學年度指定科目考試預訂6/4寄發准考證

【第二處】



### 5月25日至5月27日資料確認

本(104)學年度指定科目考試之報名作業，將於104年5月18日截止，目前之報名方式雖由考生或集體報名單位輸入報名資料，但5月25日至5月27日下午5時的資料確認時間，仍務必請考生以網路(<http://www.ceec.edu.tw>)或電話語音(02-23643677)確認報名資料是否完備。考生如發現與原報名資料不符或遺漏，請於5月27日前檢具相關證明文件向本中心申請補正。



### 6月4日寄發准考證

本中心預訂於6月4日寄發考生准考證，寄發方式分別為：

- **集體報名者(包含學校及補習班)：寄交各報名單位轉發考生。**
- **個別報名者：逕寄考生報名時所填的通訊地址。**

考生若遲至6月7日仍未收到准考證或掛號領取通知時，集體報名者請向代辦報名單位查詢；個別報名者請以電話語音(02)2364-3677查詢或洽本中心第二處(02)2366-1416轉608。

考生收到准考證後，務請確實核對資料，特別是**姓名、身分證號、性別、考區、報考科目、相片及冷氣試場選擇**等資料務必完全正確。如發現資料與報名時所填寫的有所不同，須於**6月8日**前辦理更正，集體報名的考生請洽報名單位統一處理；個別報名的考生，請依照104學年度指定科目考試簡章(p.8)陸、准考證寄發、使用及補發內容辦理。

104年5月27日報名資料確認截止日後，本中心將暫停受理更改姓名或身分證號碼作業，有更改之考生於考試時應另攜帶更改後的戶籍謄本或載有更改姓名或身分證事項之戶口名簿供查驗；並於7月3日後檢具前列資料向本中心申請更改相關資料；如需更改成績通知單姓名者，請於7月10日前檢具前列資料辦理。

00561

go to top ▲



新手上路



關於我們



訂閱/退閱電子報



徵稿啟事



活動搶鮮報



站內檢索

## 104學年度指定科目考試答案卡相關注意事項

【第二處】

[104指考個別網路報名系統操作說明](#)

[104指考個別網路報名系統操作說明\(影音版\)](#)

[104指考考生應考注意事項\(動漫版\)](#)

[104指考預訂6月4日寄發准考證](#)

[104學年度指定科目考試答案卡相關注意事項](#)

[104學年度指定科目考試歷史、地理考科答案卷相關事宜說明](#)

[學測自然考科在科學素養評量的挑戰](#)

[「大學進行式」—揪團來瀏覽!](#)

[四~五月份中心活動焦點](#)

104學年度指定科目考試各科答案卡樣式如下：（參見附圖）

(一) 國文考科採用作答區為選項 A~E；試題編號 1~50 的格式。

(二) 英文考科採用作答區為選項 A~L；試題編號 1~60 的格式。

(三) 數學甲、數學乙考科採用作答區為選項 1~9、0、-、±；試題編號 1~50 的格式。

(四) 歷史、地理、公民與社會、物理、化學與生物考科採用作答區為選項 A~E；試題編號 1~60 的格式。

大考中心指定科目考試題型有：選擇題（單選題、多選題）、選填題及非選擇題。選擇題、選填題須作答於答案卡上，非選擇題則作答於答案卷上。考生必須遵守簡章所列答案卡畫記注意事項，以避免因畫記方式不正確，導致機器無法辨識答案。以下僅就歷年考生答案卡常見的不良畫記案例，再次提醒考生務必謹守相關之答案卡畫記注意事項，以免損害自身權益。

指定科目考試《簡章》清楚規定，答案卡作答必須使用黑色2B軟心鉛筆畫記，畫記要「粗」、「黑」、「清晰」，且須畫滿方格，不可畫記不全（如：畫半格、畫一點、畫一線...等）或未依規定畫記（如：打圈、打勾、超出格外、未擦拭乾淨、畫記太淡...等）。有鑑於每年考試屢見考生未依規定畫記，特將近年較常發現的畫記不良案例歸納如下以提醒考生注意。

近年較常發現的畫記不良案例約可歸納如下。

### 畫記太淡

簡章規定『答案卡作答必須使用黑色2B軟心鉛筆畫記...』，考生只要依規定使用軟心2B鉛筆畫記，即可為機器正確判讀。使用非2B鉛筆塗記的顏色較淡，極可能導致光學閱讀機無法精確讀取，考生應使用簡章規定用筆，否則最後判讀結果將由考生自行負責。

在複查答案卡案例中屢見考生先於答案卡上逐題淡淡畫記答案，待整卷作答完成後而再以鉛筆補黑。考生如未能於考試結束前及時補畫完成，過淡的畫記將有可能以無效畫記處理，亦即視同未作答。



### 畫記不全

畫記不全如：畫半格、畫一點、畫一線，在機器讀取的過程中極易產生辨識不清的情形。部份考生以為對沒有把握的答案，畫半格、畫一點、畫一線會較為有利；此類未依規定的畫記極有可能會以無效畫記處理，亦即視同未作答。



### 使用修正液或修正帶

簡章規定『更正時，不得使用修正液或修正帶...』，考生務必依此規定使用橡皮擦修正，如未依規定使用修正液或修正帶修正，經提報將扣減其該科答案卡成績二分。



### 未擦拭乾淨

簡章規定『更正時，... 必須使用橡皮擦將所畫之記號完全擦拭清潔；擦拭時，嚴禁在橡皮擦上沾口水，以免卡片受損。』，考生務必依此規定使用橡皮擦，以減少擦拭不潔或可能的違規情事。



### 沾黏橡皮屑

近近年亦發現不少答案卡沾黏橡皮屑而影響作答結果的案例，此一現象逐年增多。由於答案卡沾黏橡皮屑不只影響機器判讀，脫落的橡皮屑還可能沾黏讀頭，影響機器正常運作。在此特別提醒考生更正答案時，務必將殘留於答案卡上的橡皮屑等異物清除乾淨，以免影響作答。



### 作與答案無關之記號

考生如在答案卡作與答案無關的記號，如：書寫文字、畫圖、於題號上畫圈、於答案卡上畫線...；依試場規則均將扣減該科答案卡成績二分，並得視情節加重處分或扣減其該科全部成績。



### 畫錯題號

考生如因作答未注意題號（如：看錯題號、漏答...等），不小心將作答結果畫記到錯誤的題號，如此極有可能導致全無分數。因此，考生作答時必須仔細查看作答的題號是否正確。

## 竄改准考證號或條碼

考試場規則規定考生應保持答案卡之清潔與完整，考生如在答案卡上的准考證條碼加劃線條，或以立可白塗改准考證號碼及條碼；依試場規則將以竄改卡上的准考證號碼或條碼論處，將扣減其該科答案卡全部成績。

以上所述均為考試中確實發生的實例，而以歷年複查異動的案例來看，畫記太淡、畫記不全、擦拭不潔仍為最主要異動的原因。於此要再次提醒考生務必詳讀考試簡章，遵守相關答案卡畫記規定，切勿輕忽大意，以免不慎而造成無法補救的分數減損。

00699

go to top 



新手上路



關於我們



訂閱／退閱電子報



徵稿啟事



活動搶鮮報



站內檢索

[104指考個別網路報名系統操作說明](#)

[104指考個別網路報名系統操作說明\(影音版\)](#)

[104指考考生應考注意事項\(動漫版\)](#)

[104指考預訂6月4日寄發准考證](#)

[104學年度指定科目考試答案卡相關注意事項](#)

[104學年度指定科目考試歷史、地理考科答案卷相關事宜說明](#)

[學測自然考科在科學素養評量的挑戰](#)

[「大學進行式」—揪團來瀏覽!](#)

[四~五月份中心活動焦點](#)

## 104學年度指定科目考試歷史、地理考科 答案卷相關事宜說明

【第一處 管美容、廖淑雯】

### ◎104學年度指考歷史、地理考科答案卷說明

- (一)為使考生填答非選擇題答案時書寫流暢，避免將答案誤植於非該大題之欄位，大考中心擬將104學年度指定科目考試歷史、地理考科作答區的版面配置略作調整，請參見附圖一、二，其餘部分均與往年相同。
- (二)歷史、地理考科答案卷調整的部分，主要是刪除題號欄中的「大題號」及刪除各大題間的界線，以避免作答時誤植非該大題之答案。
- (三)限在作答區範圍內作答，並於題號欄標明「**大題號**」與「**子題號**」。

特別叮嚀：請務必仔細閱讀答案卷上之注意事項與試題本上之作答說明，以避免因書寫方式不正確，導致評閱人員無法辨認答案。

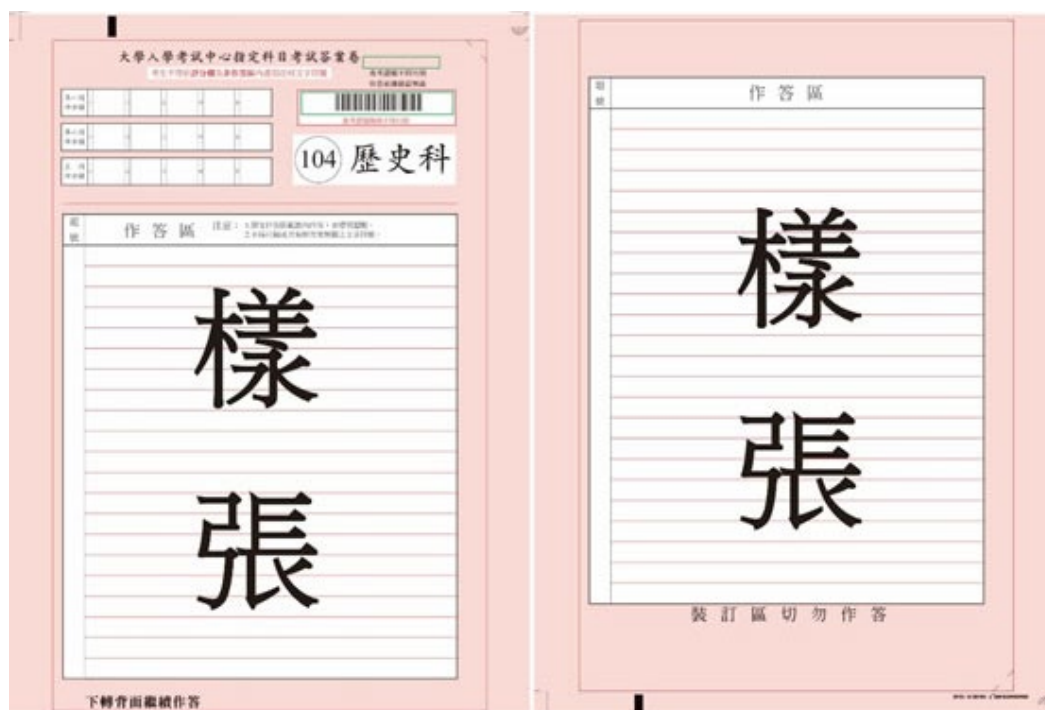

附圖一 104學年度指定科目考試歷史科答案卷樣式(原樣為325\*210 mm)

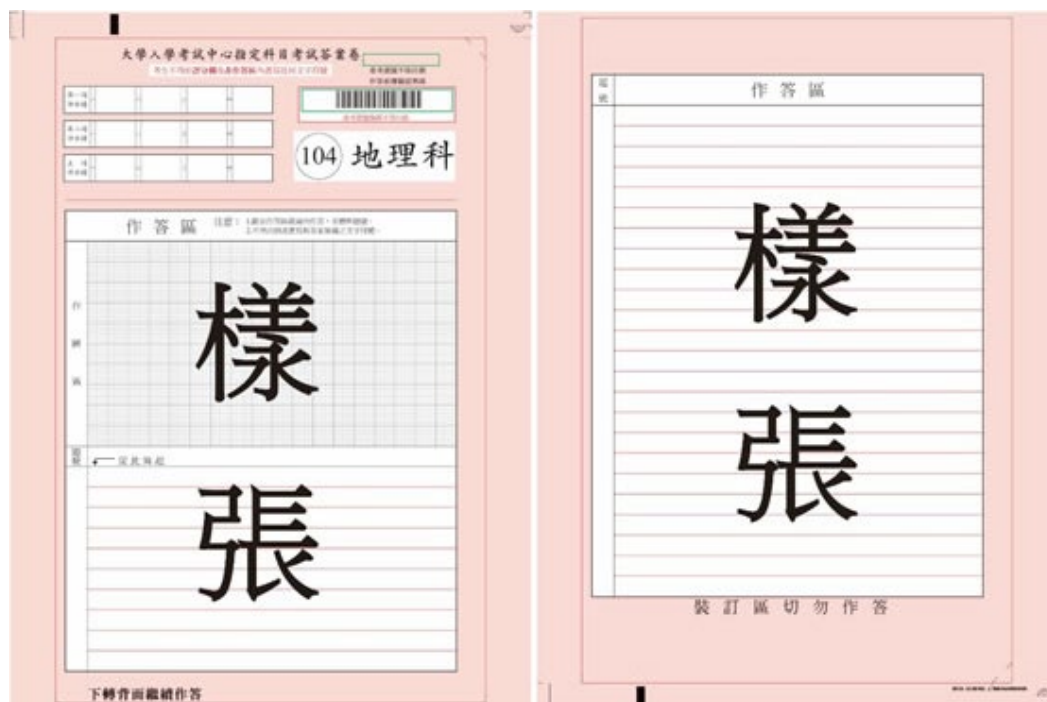

附圖二 104學年度指定科目考試地理科答案卷樣式(原樣為325\*210 mm)

01874

go to top ▲



新手上路



關於我們



訂閱/退閱電子報



徵稿啟事



活動搶鮮報



站內檢索

[104指考個別網路報名系統操作說明](#)

[104指考個別網路報名系統操作說明\(影音版\)](#)

[104指考考生應考注意事項\(動漫版\)](#)

[104指考預訂6月4日寄發准考證](#)

[104學年度指定科目考試答案卡相關注意事項](#)

[104學年度指定科目考試歷史、地理考科答案卷相關事宜說明](#)

[學測自然考科在科學素養評量的挑戰](#)

[「大學進行式」－揪團來瀏覽！](#)

[四～五月份中心活動焦點](#)

## 學測自然考科在科學素養評量的挑戰

【第一處 翁群評】

「科學素養」(Scientific Literacy)一詞最早是1958年由Hurd所提出，他主張科學教育要以科學素養為主要目標，使科學不只對國家社會、經濟與政治有貢獻，也要能增進人類的福祉。但隨著世界的進展，科學的樣貌也持續改變，次領域的研究使科學分工愈趨精細，不同領域的科學與科技也有融合的趨勢，正因為科學的樣貌持續在改變中，科學的本質及科學素養的意義與內涵也隨之處於持續演進的狀態(鄭榮輝、林陳涌，2015)。

郭鴻銘、沈青嵩(1976)在科學教育月刊創刊號中以「科學素養之涵義」(The Dimensions of Scientific Literacy)為題，描述了具備科學素養者，應該具有的條件：1.具有科學素養者了解科學知識的本質。2.具有科學素養者能確實應用適當的科學概念、原理、原則及理論於他所處的環境中。3.具有科學素養者能運用科學過程以解決問題，做正確抉擇及拓展自己對環境的了解。4.具有科學素養者對自己所處環境中各方面的交互作用，能符合科學的價值標準。5.具有科學素養者應了解並鑑賞科學與技術的領域，它們兩者之間互為影響的關係及其與社會各方面的緊密關係。6.具有科學素養者由於他的科學教育涵養，對環境培養出一種更寬弘，更滿足與更激憤的觀點，並在他有生之年培養此種涵養。7.具有科學素養者在科學與技術方面，繼續不斷地發展出無數操作技巧。由以上的描述可清楚的看出，總共涵蓋了科學的本質、科學概念、科學過程、價值標準、科學與社會、興趣、技巧等七個向度，同時也可以看出終身學習的理念。

我國雖然在民國64年國民小學自然科課程標準之總目標裡已明文出現「養成具有科學素養的公民」的敘述，但直到民國74和84年，國、高中才分別將「科學素養」一詞融入理化課程標準的目標中。民國97年，國民中學九年一貫「自然與生活科技領域」的能力指標中，更是明白揭示了「科學素養」的定義和重要性，這代表我國分階段將科學素養的培育，視為教育裡不可忽視的一環。

十二年國民基本教育課程綱要總綱提及，為落實理念與目標，要以「核心素養」做為課程發展之主軸，而核心素養是指一個人為適應現在生活及未來挑戰，所應具備的知識、能力與態度。依總綱所述，核心素養可分三大面向：自主行動、溝通互動、社會參與。三大面向再細分為九大項目：身心素質與自我精進、系統思考與解決問題、規劃執行與創新應變、符號運用與溝通表達、科技資訊與媒體素養、藝術涵養與美感素養、道德實踐與公民意識、人際關係與團隊合作、多元文化與國際理解。雖然每一核心素養項目都有其說明內容，並明訂國小、國中及高中階段應具備的內涵，但是否有更貼近學生學習



歷程的分類方式，我們可參考教育部的提升國民素養方案，將國民素養分為五大類：語文素養、數學素養、科學素養、數位素養、教養/美感素養。

核心素養與國民素養二方案皆強調「素養」在國民教育中的重要性，其目的都在培養「有素養的國民」。雖然有著理念及觀點上的相同，但是二者在十二年國民基本教育中有著不同的作用：核心素養提出三面九項的素養內涵及其轉化，主要用以做為前端課程發展的組織主軸，引導總綱及領域/科目課綱的連貫統整；而國民素養則強調十二年國民基本教育的實施結果，提出的各素養主要用以做為學生後端整體受教成果的調查。

自民國64年起，科學素養一詞就不斷出現在教育部的課程綱要，足見其重要性，但如何評量學生在科學素養方面的學習成就，是很大的挑戰。經濟合作發展組織（Organization for Economic Cooperation and Development, OECD）每3年舉辦一次的國際學生評量（Programme for International Student Assessment, PISA），已投入多年的科學素養評量，其成效值得借鏡。OECD從西元2000年起，開始發展一項針對年滿15歲在學學生的科學、數學和閱讀素養的評量，並進行國際評比。從2000年起，PISA每3年評量一次。我國自2006年加入評比，當年參與的國家高達57個。OECD訂出的科學素養內涵，包括：

- （1）能夠提出具有證據導向的結論，並說明它的原因，也就是所謂的「科學舉證」能力；
- （2）在解決日常生活困擾的過程中，能夠提出一些問題，然後透過科學探究的方式，蒐集證據進行研究來解決困擾，也就是所謂的「形成科學議題」的能力；
- （3）能夠充分運用所了解的科學概念和知識，對自然界發生的現象加以解釋，也就是所謂的「解釋科學現象」的能力。

PISA對於科學素養的評量較為全面，測量內涵以應用層面的比重較高，為使題目中的科學知識應用更貼近真實情境，閱讀量相對較高。PISA的題型包含選擇式、封閉式簡答題及開放式問答題，各約三分之一。選擇題由電腦自動計分，簡答題及問答題則需由曾受過評分訓練的老師評分：每題的評分從不適切答案至完全適切止。PISA開放性問答題的特點是通常沒有標準答案，而是要求學生根據題目所提供的資訊以及已內化的科學知識，就其所觀察到的科學現象，做合理的解釋或論述。因為是依學生所提供的答案之合理程度給分，評分可能較為主觀，因此PISA採用標準化的評分程序，提高評分的客觀性。

PISA對科學素養的評量和典型的學校考試內容及方式明顯不同。一般學校的科學學科「成就」測驗，較著重科學概念的了解與知識的獲得；PISA的「科學素養」評量，則較注重形成科學議題、科學舉證等「能力」。這些能力的評量較少在一般學校的考試中出現，卻是學生進入社會必須具備的能力。PISA評量的另外一項特色就是「生活化和情境化」，題目呈現的方式必定和日常生活有關，而且詳細說明試題的情境（林煥祥，2009）。

大學入學考試中心所辦理的學科能力測驗（簡稱「學測」）中的自然考科，同樣面臨科學素養評量的挑戰，試題應如何設計才能有效評量考生的科學素養？學測自然考科的題型皆為電腦可判讀的選擇題，與PISA試題相較，缺少了封閉式簡答題與開放式問答題，

選擇題無法達到開放式問答題的廣度與深度，對於科學素養的評量就顯得不足。但是，學測測驗目的本來就不同於 PISA，不僅測驗風險高，考生人數眾多，更因攸關升學而有客觀評分的考量。若就題型本身而言，選擇題、封閉式簡答題或開放式問答題，其實都各有優缺點，是否能達到該測驗所設定的測驗目標才是關鍵。

科學素養涵蓋的向度雖然非常多元，但仍可朝三個方向設計評量：知識、能力、態度。學測是大型考試，或許未來考試方式有大的調整，但在現有框架下，屬於考科之一的自然考科，仍會受限於評量時間與題型設計，而無法達成較全面性的科學素養評量，但自然考科的試題仍可盡量的生活化，讓考生覺得科學知識就在生活周遭裡。此外，除了學生應具備的科學知識外，還要評量考生是否能將科學知識進一步理解及應用，將科學知識轉化為內在的能力，如此就會朝科學素養更邁進一步，亦是學測自然考科持續努力的目標。

#### 參考資料

1. PISA科學素養評量成果手冊，2012。
2. 十二年國民基本教育課程綱要總綱，2013。
3. 林煥祥（2009），科學素養的評量。科學發展月刊，439，66-69。
4. 林樹聲（1999），科學素養的省思。科學教育月刊，222，16-26。
5. 教育部提升國民素養實施方案，2012。
6. 郭鴻銘、沈清嵩（1976），科學素養之涵義。科學教育月刊，1，9-17。
7. 鄭榮輝、林陳涌（2015），科學素養與科學本質。科學實作教學理論與實務，第01章。

00552

go to top ▲



新手上路



關於我們



訂閱/退閱電子報



徵稿啟事



活動搶鮮報



站內檢索

[104指考個別網路報名系統操作說明](#)

[104指考個別網路報名系統操作說明\(影音版\)](#)

[104指考考生應考注意事項\(動漫版\)](#)

[104指考預訂6月4日寄發准考證](#)

[104學年度指定科目考試答案卡相關注意事項](#)

[104學年度指定科目考試歷史、地理考科答案卷相關事宜說明](#)

[學測自然考科在科學素養評量的挑戰](#)

[「大學進行式」－揪團來瀏覽！](#)

[四～五月份中心活動焦點](#)

## 「大學進行式」－揪團來瀏覽！

【第一處】

為因應社會與教育環境變遷，大學招生委員會聯合會於103年5月22日議決通過「大學招生及入學考試調整方案」，自104學年度至109學年度，以循序漸進方式，逐步調整招考設計，以期銜接預定於110學年度以後，配合12年國教課綱實施之長程招考制度，達到大學選才多元化、高中教學正常化、學生學習完整化及促進社會流動之目標。

為使各界對於自104學年度開始實施之大學招生及入學考試調整方向、理念、內容及相關配套措施等有所認識，本中心推出宣導網站－「大學進行式」，以供各界瀏覽。

網站的架構有六大區塊，分別是首頁、調整方案、各國制度、問卷調查、活動說明以及常見問題集（FAQ）。「首頁」是介紹近期有關大學招生及入學考試的相關訊息，並與本中心選才電子報相關文章進行連結。除此之外，也連結各招生及入學考試單位相關網站，使各界能夠快速順利搜尋相關的訊息或資料。「調整方案」則是介紹招生及入學考試調整方案中，已經確定的近程（104-106學年度）與中程（107-109學年度）招生與考試調整內容與相關配套措施；長程調整方案預計於110學年度實施，因尚屬討論階段，故僅提出三項基本原則。至於「各國制度」、「問卷調查」、「活動說明」以及「常見問題集」等，是就教育部於民國101年委託大學招生委員會聯合會（招聯會）與本中心所進行之「大學招生及入學考試調整研究方案」計畫，所得的成果內容簡介，希望各界對這些研究的過程以及相關的成果，有進一步的認識。

本網站取名為「大學進行式」，實有雙重意涵：一方面就近程與中程，因調整內容略有不同，故各年級的高中學生，均可藉由此網站內容，了解其所適用當年度之招考方式。另一方面，有關長程調整方案的內容，因尚在持續研議中，陸續可能推出問卷調查、進行座談會或公聽會以蒐集各界意見，同時本中心也會持續蒐集各國最新的入學招考制度改革，故網站內容將持續更新。

歡迎各界來逛逛「大學進行式」，您的支持及參與，是本中心進步的泉源。

「大學進行式」網站位置連結如右：<https://ap.ceec.edu.tw/NWEB/Home.aspx>



新手上路



關於我們



訂閱/退閱電子報



徵稿啟事



活動搶鮮報



站內檢索

[104指考個別網路報名系統操作說明](#)

[104指考個別網路報名系統操作說明\(影音版\)](#)

[104指考考生應考注意事項\(動漫版\)](#)

[104指考預訂6月4日寄發准考證](#)

[104學年度指定科目考試答案卡相關注意事項](#)

[104學年度指定科目考試歷史、地理考科答案卷相關事宜說明](#)

[學測自然考科在科學素養評量的挑戰](#)

[「大學進行式」— 揪團來瀏覽!](#)

[四 ~ 五月份中心活動焦點](#)

## 四 ~ 五月份中心活動焦點



本中心教育訓練～「生活必備黃金救護訓練」於104年4月13日假簡報室舉行，邀請臺北市消防局高級救護技術員黃廣隆先生主講，主題為心肺復甦術、外傷處理、抽筋緩解及預防中暑等。



104學年度學科能力測驗歷史考科試題研討會於104年4月14日下午1時30分假本中心第一會議室召開，由劉顧問兆明(前排右二)主持。



104學年度學科能力測驗生物考科試題研討會於104年4月14日下午1時30分假本中心簡報室召開，由蕭顧問次融(站立者)主持。



104學年度學科能力測驗公民與社會考科試題研討會於104年4月15日下午1時30分假本中心第一會議室召開，會議由洪副主任冬桂主持。



104學年度學科能力測驗地球科學考科試題研討會於104年4月15日下午1時30分假本中心簡報室召開，由沈副主任青嵩(左二)主持。



本中心104學年度指定科目考試第一次考區試務工作會議於104年4月29日假第一會議室召開，會議由沈副主任青嵩（站立者）主持，議題為考區工作日程表、試務工作手冊等事宜。



本中心103學年度指定科目考試暨104學年度學科能力測驗試題之性別平等座談會於104年4月30日假第二會議室召開，會議由黎主任建球(前排中)主持。



本中心辦公場所—臺灣大學生命科學館消防演習於5月5日上午9時30分至11時實施，圖為避難引導人員演練引導疏散情形。



為配合行政院環境保護署推廣環境教育計畫，本中心於104年5月7日舉辦104年環境教育活動～觀看環保電影—「這一生，至少當一次傻瓜」。

◎教育部委託本中心辦理「大學甄選入學招生名額比例擴增影響計畫」，為深入了解高中端目前教學現場的情況，以及未來政策發展對高中學生學習可能造成的影響，本中心招考案小組特赴15所高中，與校長進行深度訪談。



為求訪談資訊更臻完整，此次受訪的15所公、私立高中，平均分布於臺灣北部、中部、南部以及東部。以下為訪談後之合影：



104年4月20日赴花蓮縣私立海星高中進行校長訪談，為一連串訪談揭開序幕。左起為本中心潘學科研究員莉瑩、海星高中孔校長令堅、本中心楊專案助理紫淇。



104年4月22日赴高雄市立中山高中進行校長訪談。左起為本中心廖學科研究員淑雯、中山高中黃校長琇意、本中心陳學科研究員慧美。



104年4月22日赴國立臺南第二高級中學進行校長訪談。左起為本中心廖學科研究員淑雯、臺南二中鄭校長忠煌、本中心陳學科研究員慧美。



104年4月27日赴臺北市私立延平高級中學進行校長訪談。左起為本中心朱學科研究員惠文、延平中學劉校長永順、本中心吳學科研究員國良。



104年4月29日赴新北市立新北高中進行校長訪談。左起為本中心林學科研究員秀慧、新北高中江校長家珩、本中心游學科研究員春琪。



104年4月29日赴國立花蓮高級中學進行校長訪談。左起為本中心潘學科研究員莉瑩、本中心黃處長瑾娟、花蓮高中詹校長滿福。



104年4月29日赴彰化縣私立精誠高中進行校長訪談。左起為本中心楊專案助理紫淇、精誠高中郭校長伯嘉、本中心謝學科研究員政達。



104年4月30日赴臺北市立松山高級中學進行校長訪談，並邀請清華大學陳副教務長榮順親臨指導。左起為本中心胡專案助理筱焄、清華大學陳副教務長榮順、松山高中劉校長桂光、本中心潘學科研究員莉瑩。



104年5月5日赴臺中市立大里高中進行校長訪談。左起為本中心胡專案助理焘、大里高中莊校長煥綱、本中心陳學科研究員慧美。



104年5月7日赴新北市立板橋高級中學進行校長訪談，並邀請清華大學陳副教務長榮順、臺北市立第一女子中學楊校長世瑞、臺北市立中正高中簡校長菲莉親臨指導。前排左起為本中心潘學科研究員莉瑩、板橋高中高校長栢鈴、清華大學陳副教務長榮順，後排左起為北一女楊校長世瑞、中正高中簡校長菲莉、本中心楊專案助理紫淇。

[go to top](#) ▲



[新手上路](#)



[關於我們](#)



[訂閱/退閱電子報](#)



[徵稿啟事](#)



[活動搶鮮報](#)



[站內檢索](#)